



**EN UN LUGAR
DE TU VIDA**

BOLETÍN MENSUAL DE COYUNTURA TURÍSTICA
Mayo 2020

Área de Investigación e Inteligencia de Mercados





ÍNDICE

1.	ENCUESTA DE OCUPACION HOTELERA.....	2
2.	ENCUESTA OCUPACIÓN ALOJAMIENTO TURISMO RURAL.	3
3.	ENCUESTA DE TURISMO DE RESIDENTES	4
4.	AFILIADOS A LA SEGURIDAD SOCIAL EN SECTOR TURISMO ..	5
5.	ANEXO ESTADÍSTICO 2020	6

1. ENCUESTA DE OCUPACION HOTELERA

Tabla 1: Demanda Hotelera Mayo 2020

	Viajeros			Pernoctaciones		
	Total	Residentes en España	Residentes en el Extranjero	Total	Residentes en España	Residentes en el Extranjero
Total Nacional	95.183	82.639	12.544	259.217	212.565	46.651
Castilla-La Mancha	5.375	4.665	711	14.669	11.274	3.395
Albacete	No Disponible	No Disponible	No Disponible	No Disponible	No Disponible	No Disponible
Ciudad Real	No Disponible	No Disponible	No Disponible	No Disponible	No Disponible	No Disponible
Cuenca	No Disponible	No Disponible	No Disponible	No Disponible	No Disponible	No Disponible
Guadalajara	No Disponible	No Disponible	No Disponible	No Disponible	No Disponible	No Disponible
Toledo	No Disponible	No Disponible	No Disponible	No Disponible	No Disponible	No Disponible

Fuente: INE. EOH.

Durante el mes de mayo apenas hubo actividad en el sector de alojamiento hotelero español pese a que desde el día 11 -de acuerdo a la Orden SND/399/20201-, los hoteles pudieron abrir al público, con ciertas restricciones, a medida que los territorios en los que se ubican alcanzaban la fase 1 del plan para la transición hacia la “nueva normalidad”.

Como resultado, **las pernoctaciones hoteleras registradas han descendido en el conjunto del sector un 99,2%** respecto a mayo de 2019. Esta reducción alcanza un 95,9% en el caso de Castilla-La Mancha, totalizando algo menos de 15.000 noches hoteleras frente a las más de 350.000 pernoctaciones de doce meses atrás. Hasta mayo se han perdido en la Región un 59,3% de las pernoctaciones hoteleras registradas en los cinco primeros meses de 2019.

Gráfico 1: Ranking Autonómico Evolución Pernoctaciones Hoteleras Mayo '20 vs Mayo' 19

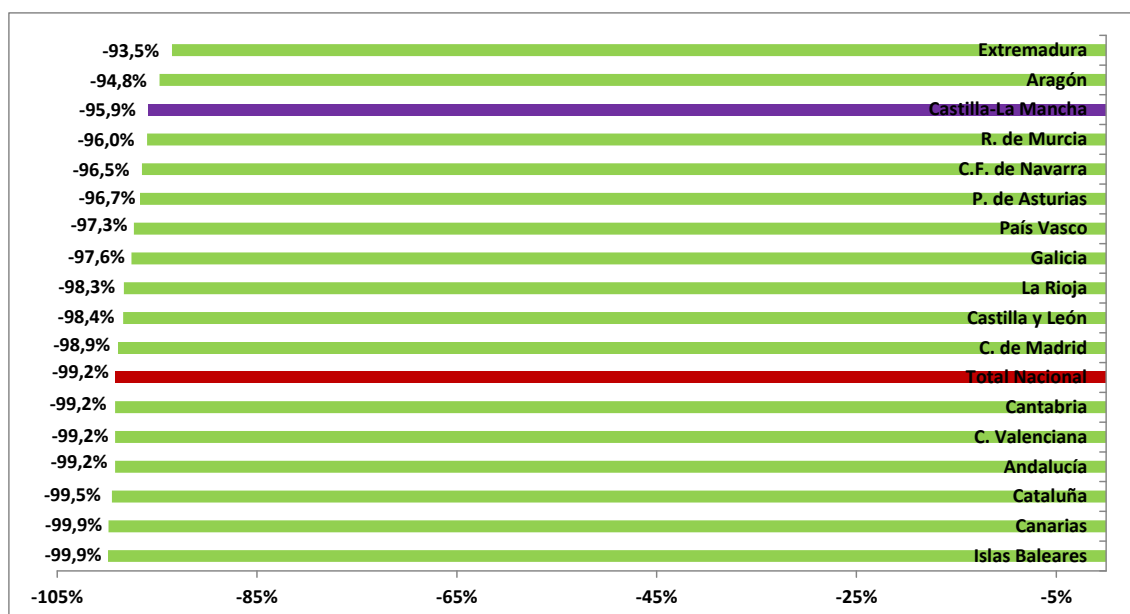

Fuente: INE. EOH.

2. ENCUESTA DE OCUPACIÓN DE ALOJAMIENTOS DE TURISMO RURAL (INE).

Tabla 2: Viajeros y Pernoctaciones alojamientos extrahoteleros. Mayo 2020 - Mayo 2019

	Viajeros	Variación Interanual	Pernoctaciones	Variación Interanual
Campings	373	-96,5%	677	-97,4%
Apartamentos turísticos	90	-99,2%	1.165	-96,4%
Alojamientos de turismo rural	581	-97,7%	4.073	-91,8%
Total Alojamientos Extrahoteleros	1.044	-97,8%	5.915	-94,5%

Fuente: INE. EOTR.

Los alojamientos de turismo rural de Castilla-La Mancha, junto a otras opciones extrahoteleras como campings y apartamentos turísticos, han sufrido al igual que el segmento hotelero descensos en sus volúmenes de demanda superiores al 90% respecto a las cifras registradas en mayo de 2019.

Gráfico 2: Ranking Autonómico Evolución Pernoctaciones Rurales Mayo '20 vs. Mayo '19

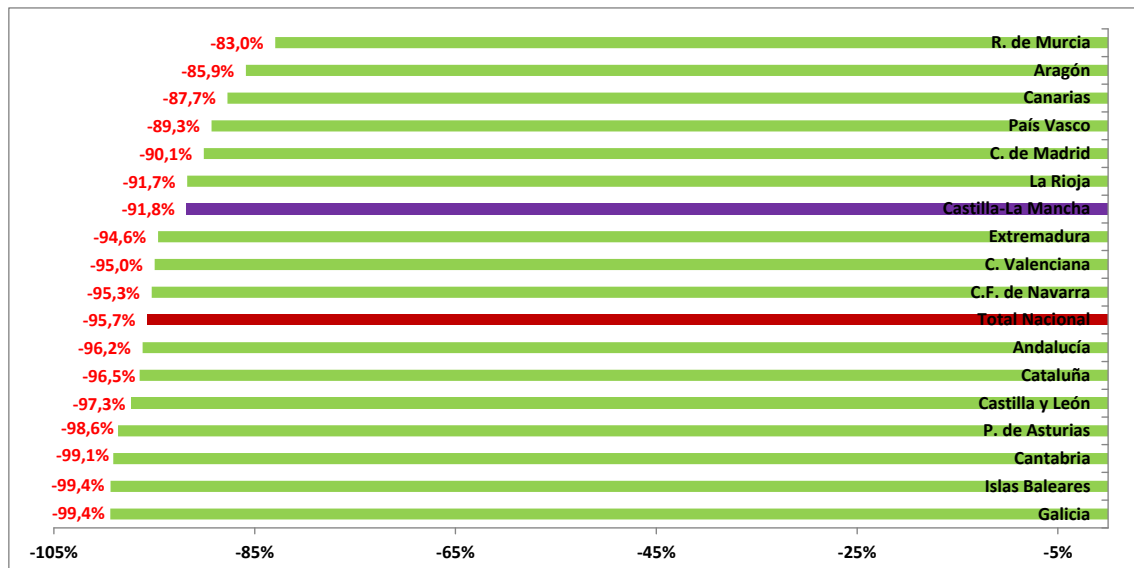

Fuente: INE. EOTR.

En el acumulado de los **cinco primeros meses del año** se experimenta una **pérdida del 68,9% del volumen de pernoctaciones rurales** en Castilla-La Mancha, alcanzándose un -69,4% para el conjunto de oferta de alojamiento extrahotelero.

3. ENCUESTA DE TURISMO DE RESIDENTES

Durante el mes de junio el Instituto Nacional de Estadística publicó los datos de la Encuesta de Turismo de Residentes (ETR)¹ correspondientes al primer trimestre del ejercicio en curso, iniciando de esta forma la serie referida al año 2020 de una operación estadística caracterizada por un retardo de varios meses respecto al resto de fuentes utilizadas en este boletín.

Tabla 3: Principales Variables Primer Trimestre 2020

	Viajes		Pernoctaciones		Gasto Total	
	Valor	Var. Interanual	Valor	Var. Interanual	Miles €	Var. Interanual
Total	26.165.898	-30,7%	77.069.815	-25,2%	4.163.652,73	-24,3%
Andalucía	5.025.157	-29,7%	14.878.094	-31,1%	830.641,11	-24,6%
Aragón	1.486.687	-25,6%	4.292.452	-22,3%	230.808,77	-20,2%
P. de Asturias	616.181	-36,0%	1.935.565	-17,9%	85.903,63	-20,2%
Islas Baleares	438.591	-21,2%	1.470.319	-25,0%	87.916,57	-22,1%
Canarias	964.452	-31,7%	3.444.431	-15,9%	258.304,28	-18,8%
Cantabria	451.855	-33,1%	1.191.753	-34,9%	56.222,92	-32,2%
Castilla y León	2.534.094	-31,5%	7.554.551	-24,4%	324.987,67	-23,2%
Castilla-La Mancha	1.668.876	-35,0%	5.333.353	-25,6%	191.355,29	-33,0%
Cataluña	3.759.070	-31,4%	8.823.851	-29,5%	515.475,67	-30,8%
Comunidad Valenciana	2.397.426	-35,6%	7.722.198	-32,1%	359.300,97	-27,3%
Extremadura	697.484	-31,0%	2.453.261	-22,4%	112.214,48	-15,0%
Galicia	1.431.504	-28,8%	4.444.456	-14,7%	204.387,49	-20,7%
C. de Madrid	2.737.730	-23,5%	7.747.911	-16,6%	580.567,20	-22,8%
R. de Murcia	452.963	-28,7%	1.393.010	-12,6%	72.578,31	-21,2%
C.F. de Navarra	375.316	-41,0%	975.502	-34,4%	49.825,97	-32,9%
País Vasco	859.803	-33,1%	2.804.284	-7,8%	173.130,42	-8,6%
La Rioja	263.264	-24,2%	592.357	-19,2%	27.645,34	-31,5%

Fuente: INE. ETR.

En la tabla anterior aparecen las principales magnitudes de la ETR para el periodo enero-marzo de 2020. **Durante el primer trimestre** del año Castilla-La Mancha recibió algo más de **1,6 millones de viajes turísticos con pernoctación** de residentes en España, con independencia de la opción de alojamiento elegida. Esta cifra implica un **decrecimiento del 35%** respecto al primer trimestre de 2019, en una coyuntura de **fuerte retroceso en el conjunto del sector turístico español (-30,7%)** implicando decrecimientos de dos dígitos en cada una de las 17 comunidades autónomas que conforman el territorio nacional.

¹ La ETR sustituye a la encuesta FAMILITUR del Instituto de Estudios Turísticos.

4. AFILIADOS A LA SEGURIDAD SOCIAL EN SECTOR TURISMO













Tabla 4: Afiliados Seguridad Social Hostelería y AA.VV.

	Total	Variación Interanual	Valor Medio Desde Enero	Var. Interanual Valor Medio
Total	1.528.811	-16,0%	1.546.145	-7,6%
Andalucía	246.674	-20,1%	252.347	-9,8%
Aragón	35.773	-12,2%	37.463	-5,9%
P. de Asturias	30.507	-12,5%	31.006	-5,6%
Islas Baleares	107.510	-28,1%	78.226	-17,8%
Canarias	133.993	-8,7%	141.705	-5,2%
Cantabria	17.704	-17,3%	18.066	-7,7%
Castilla-La Mancha	42.201	-16,8%	44.264	-7,0%
Castilla y León	66.515	-13,1%	68.849	-5,8%
Cataluña	245.454	-18,8%	252.284	-8,7%
C. Valenciana	161.632	-15,4%	164.923	-7,3%
Extremadura	22.890	-15,5%	23.807	-7,3%
Galicia	71.125	-13,7%	72.890	-6,1%
C. de Madrid	214.035	-10,7%	224.212	-4,7%
R. de Murcia	37.597	-15,1%	38.616	-6,5%
C.F. de Navarra	17.118	-10,5%	17.491	-5,8%
País Vasco	65.443	-7,2%	66.934	-2,7%
La Rioja	9.006	-14,7%	9.404	-6,6%
Ceuta y Melilla	3.634	-4,0%	3.658	-1,0%



Fuente: M^o Inclusión, Seguridad Social y Migraciones. Elaboración: Fundación Impulsa CLM

En la tabla anterior figuran los últimos datos publicados sobre afiliación a la Seguridad Social en actividades vinculadas al turismo (hostelería y agencias de viaje) detallados por Turespaña, tomando como fuente los datos originales del Ministerio de Inclusión, Seguridad Social y Migraciones. El número de **afiliados en mayo** de 2020 asciende a 42.201 personas, **cifra un 16,8% inferior** a la registrada durante el mismo mes **de 2019**, evolución muy similar a la experimentada por el conjunto del mercado de trabajo turístico español (-16%).

5. ANEXO ESTADÍSTICO 2020

Periodo	Total Alojamiento Reglado Castilla-La Mancha					
	Viajeros			Pernoctaciones		
	Valor Absoluto	Incremento	Tasa Variación	Valor Absoluto	Incremento	Tasa Variación
ene-20	145.193	4.531	 3,2%	252.403	5.760	 2,3%
feb-20	186.149	13.330	 7,7%	314.950	21.784	 7,4%
mar-20	68.222	-154.245	 -69,3%	130.293	-256.061	 -66,3%
abr-20	0	-254.431	 -100,0%	0	-481.485	 -100,0%
may-20	6.419	-248.869	 -97,5%	20.584	-441.799	 -95,5%
jun-20						
jul-20						
ago-20						
sep-20						
oct-20						
nov-20						
dic-20						
Acumulado 2020	405.983	-639.684	 -61,2%	718.230	-1.151.801	 -61,6%

Fuente: INE. EOH, EOTR, EOAT, EOC

LEYENDA		
		
>1%	Entre 1% y -1%	<-1%